

Konferencja prasowa Urzędu Statystycznego w Lublinie



Dr Krzysztof Markowski
Dyrektor Urzędu Statystycznego
w Lublinie

15 lutego 1962 r. ustawa o organizacji statystyki państwowej (Dz. U. Nr 10 z 1962 r.).

21 marca 1962 r. utworzenie Wojewódzkiego Urzędu Statystycznego w Lublinie z siedzibą przy ul. Spokojnej 7 (dawna 22 Lipca).

grudzień 1962 r. wydanie Rocznika Statystycznego Województwa Lubelskiego przez Wojewódzki Urząd Statystyczny w Lublinie.

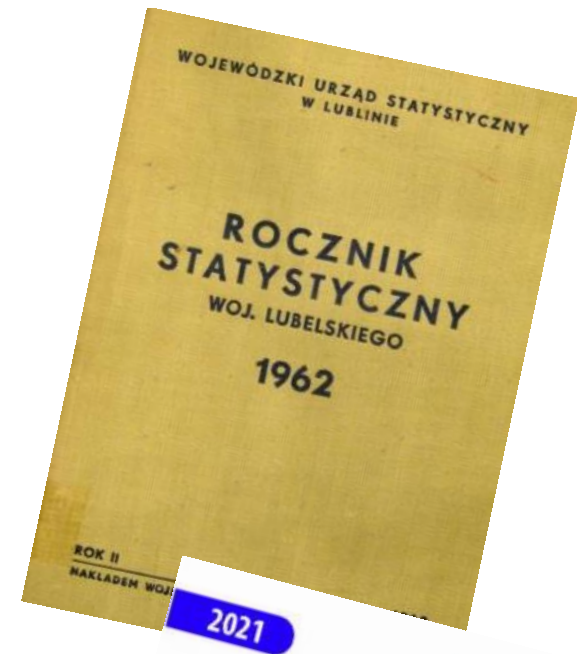

24 sierpnia 1970 r. zmiana siedziby Wojewódzkiego Urzędu Statystycznego w Lublinie
- ul. Stanisława Leszczyńskiego 48.

1 września 1975 r. powstanie 49 województw,
a tym samym 49 Wojewódzkich
Urzędów Statystycznych.

29 czerwca 1995 r. w związku z nową ustawą o statystyce publicznej (Dz. U. Nr 88, poz. 439) istniejący dotychczas Wojewódzki Urząd Statystyczny w Lublinie zmienił nazwę na Urząd Statystyczny w Lublinie.



1 stycznia 1999 r. powstanie 16 województw,
a tym samym 16 Urzędów Statystycznych,
istniejące dotychczas Urzędy Statystyczne
w Białej Podlaskiej, Chełmie oraz w Zamościu
zostały przekształcone w oddziały Urzędu
Statystycznego w Lublinie.

21 lipca 2009 r. wprowadzenie specjalizacji urzędów,
w Lublinie utworzono Ośrodek Statystyki
Budownictwa oraz Ośrodek Statystyki
Gospodarki Mieszkaniowej i Komunalnej.



Zgodnie z zachowaną inwentaryzacją roczną wg stanu na dzień 31 grudnia 1962 r. wyposażenie WUS składało się z:

- 45 szt. biurek,
- jednego dywanu,
- 2 foteli,
- 103 krzesel,
- 25 maszyn do pisania,
- 49 maszyn do liczenia (w tym 11 arytmometrów ręcznych i jednego elektrycznego, 37 sumatorów ręcznych),
- 4 powielaczy,
- 45 szaf biurowych drewnianych,
- 3 szaf żelaznych.

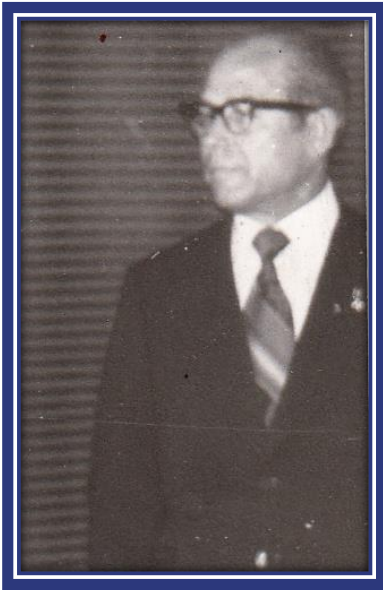

W latach 1962 – 1965
obowiązki Dyrektora Urzędu
pełnił
Stanisław Werezjański



W latach 1965 – 1998
funkcję Dyrektora
sprawował
Ryszard Wiśniewski

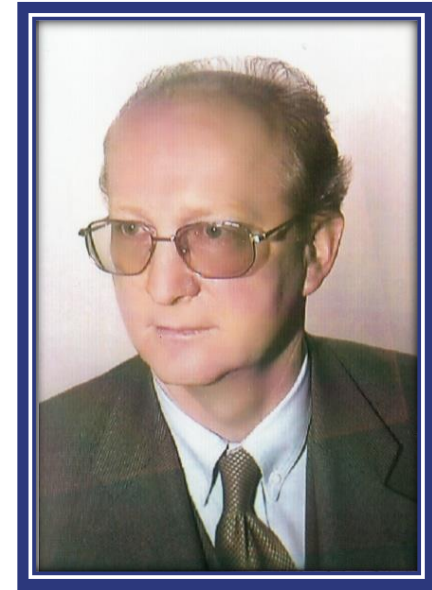

W latach 1998 – 2010
Urzędem kierował
Dyrektor
Kazimierz Tucki



Od 1 marca 2010 r.
Dyrektorem Urzędu
Statystycznego w Lublinie jest
dr Krzysztof Markowski



Od 1 marca 2006 r.
obowiązki
Zastępcy Dyrektora pełni
Andrzej Matacz



Misją Urzędu Statystycznego w Lublinie jest zapewnienie profesjonalnej i obiektywnej informacji statystycznej, rzetelnie odzwierciedlającej sytuację społeczno-gospodarczą kraju (regionu), optymalnie dostosowanej do zmieniających się potrzeb odbiorców.

Misję realizujemy poprzez:

zorientowanie na odbiorców informacji oraz ich oczekiwania – szczególne uwzględnienie potrzeb związanych z podejmowaniem ważnych, strategicznych decyzji dotyczących naszego regionu i jego rozwoju;
dostosowywanie się do zmiennych warunków życia społeczno-gospodarczego i związanych z tym kierunków i zakresu prowadzonych badań;
wysoką jakość, profesjonalizm i obiektywizm realizowanych badań oraz wykonywanych analiz i opracowań statystycznych z zakresu krajowej gospodarki mieszkaniowej, komunalnej i budownictwa oraz zachodzących w regionie procesów społeczno-ekonomicznych, demograficznych, gospodarczych, środowiska naturalnego itp.

Nasze cele strategiczne:

- podstawowym naszym celem jest osiągnięcie statusu wiodącego ośrodka wiedzy o regionie i krajowego centrum badań i analiz z zakresu statystyki gospodarki mieszkaniowej, komunalnej i budownictwa;
- ustawiczny rozwój pracowników i Urzędu jako organizacji, tworzenie atmosfery integracji, identyfikacji z Urzędem i jego misją, nakierowanie na dobrą współpracę, kompetencje oraz rozwój zawodowy i osobisty;
- partnerska współpraca z organami administracji publicznej, ośrodkami naukowymi, organizacjami gospodarczymi na Lubelszczyźnie, sprawozdawcami oraz innymi urzędami statystycznymi w Polsce i za granicą;
- prowadzenie działalności popularyzującej wiedzę statystyczną i jej użyteczność m. in. przez działania edukacyjne z zakresu statystyki kierowane do dzieci, młodzieży i dorosłych;
- rozwój współpracy w ramach Euroregionu Bug.

Pracownicy US Lublin

Stan w dniu 28.02.2022 r.

Wyszczególnienie	Ogółem	Kobiety	Mężczyźni
Pracujący	285	232	53
korpus służby cywilnej	209	169	40
poza korpusem s.c.	76	63	13
US Lublin	196	156	40
Oddział w Białej Podlaskiej	10	7	3
Oddział w Radzynie Podlaskim	17	16	1
Oddział w Chełmie	20	19	1
Oddział w Zamościu	42	34	8

Pracownicy wg wieku

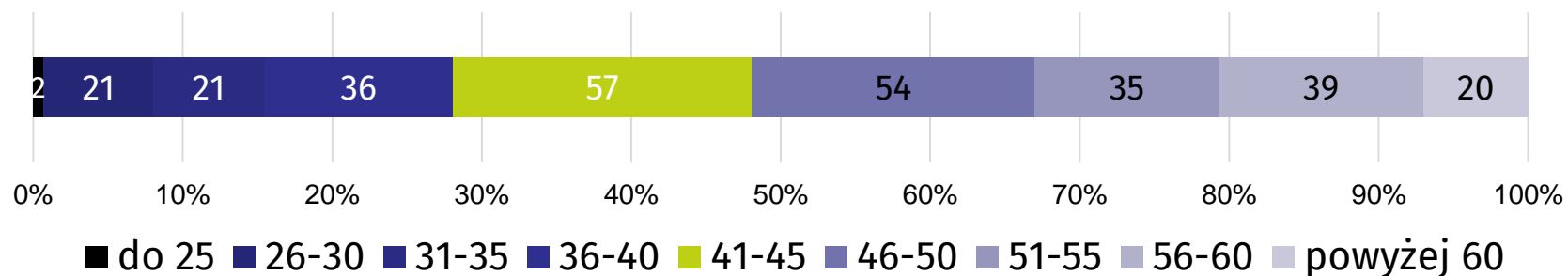

Pracownicy wg wykształcenia

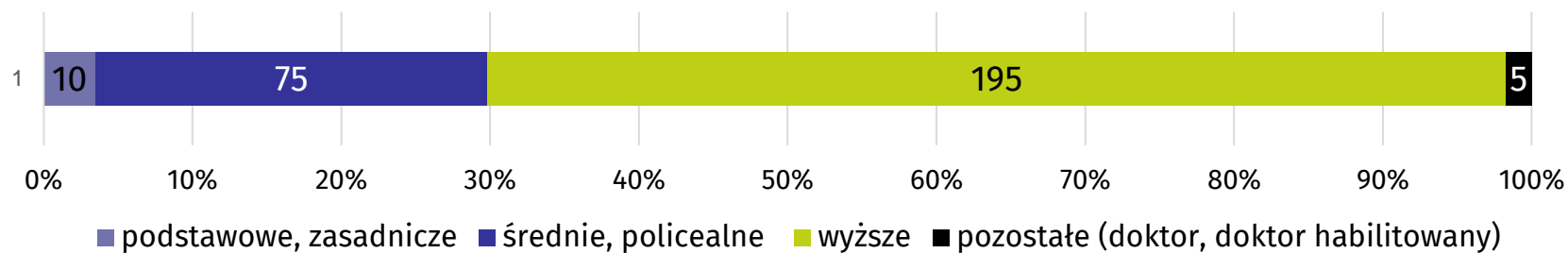

Pracownicy wg stażu pracy

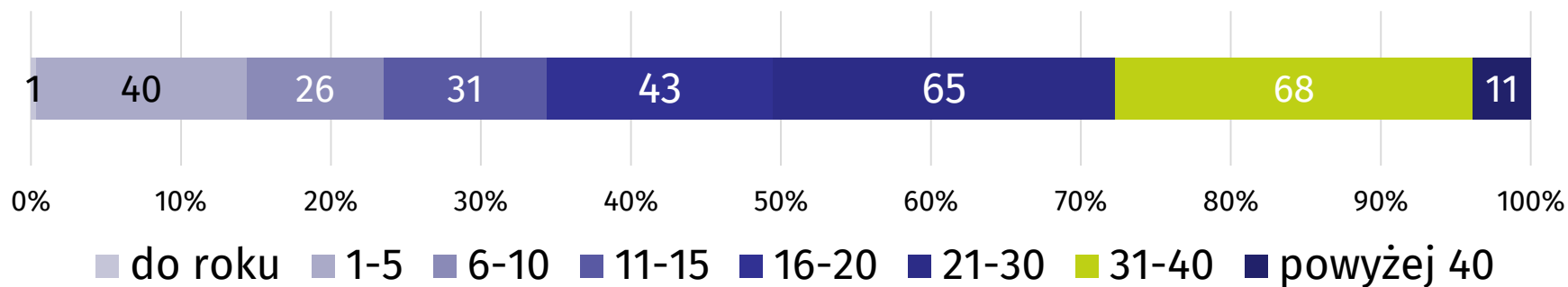

Najpopularniejsze imiona	Ilość osób
Anna	25
Agnieszka	16
Katarzyna	14
Marek	7
Andrzej	5
Łukasz	4

Aktywność Urzędu Statystycznego w Lublinie w 2021 r.:

Rejestrujemy Dwa rejestry Urzędowe: REGON, TERYT

Według stanu na 31 grudnia 2021 r. w województwie lubelskim w rejestrze **REGON** wpisanych było **199,5 tys. podmiotów gospodarki narodowej**.

W 2021 roku w Urzędzie Statystycznym w Lublinie i jego Oddziałach **obsłużono** ok. **128,3 tys. wniosków**, w tym ok. 108,2 tys. pochodzących z CEIDG i ok. 11,6 tys. z KRS.

Do rejestru **wpisano 16,2 tys. nowych podmiotów**, z tego:

- 2,5 tys. osób prawnych i jednostek organizacyjnych niemających osobowości prawnej;
- 13,7 tys. osób fizycznych prowadzących działalność gospodarczą.

Z rejestru **wykreślono 8,5 tys. podmiotów** gospodarki narodowej, w tym ok. 7,6 tys. osób fizycznych prowadzących działalność gospodarczą, a także dokonano ok. **103,7 tys. aktualizacji wpisów**, w tym ok. 88,4 tys. osób fizycznych.

Aktywność Urzędu Statystycznego w Lublinie w 2021 r.:

Rejestrujemy

Dwa rejestry Urzędowe: Krajowy Rejestr Urzędowy Podziału Terytorialnego Kraju TERYT

W 2021 r. wprowadziliśmy:

233 korekty w **katalogu ulic**, z tego 160 dotyczyło wprowadzenia nowych obiektów (139 ulic, 2 place, 17 rond, 1 skwer, 1 park), 3 – likwidacji ulic, a pozostałe to korekty nazw.

Liczba **mieszkań** wprowadzonych do rejestru TERYT – **10 885**.

Aktywność Urzędu Statystycznego w Lublinie w 2021 r.:

Pytamy Realizacja badań ankietowych

Badanie budżetów gospodarstw domowych - analizach poziomu życia ludności (źródło informacji o przychodach, wydatkach, spożyciu żywności, wyposażeniu gospodarstw domowych w dobra trwałego użytkowania). W 2021 roku na terenie województwa lubelskiego **zrealizowano je w 1 771 gospodarstwach domowych**.

Badanie kondycji gospodarstw domowych (postaw konsumentów) opinie konsumentów, które służą do oceny bieżącej sytuacji na rynku i nastrojów społecznych (pesymizm, optymizm), wpływu sytuacji gospodarczej na zachowania gospodarstw domowych w zakresie konsumpcji i skłonności do oszczędzania oraz do formułowania krótkookresowych prognoz gospodarczych. Na terenie województwa lubelskiego w 2021 r. **badaniem objęto 1 466 mieszkań**, badanie zostało zrealizowane w **891 gospodarstwach domowych**.

Pytamy cd. Realizacja badań ankietowych

Badanie warunków życia ludności (EU-SILC) - pytamy o: warunki mieszkaniowe, aktywność ekonomiczna, stan zdrowia, deprivacja, poziom i źródła dochodów. Służy do obliczania m.in. wskaźników w zakresie dochodów, ubóstwa i społecznego wykluczenia dla krajów członkowskich Unii Europejskiej. Badanie prowadzone jest raz w roku. Badanie realizowane było w formie wywiadów telefonicznych. W woj. lubelskim **przeprowadzono wywiady z 1 820 osobami w 909 gospodarstwach domowych.**

Badanie wykorzystania technologii informacyjno-telekomunikacyjnych w gospodarstwach domowych - informacje o stanie rozwoju społeczeństwa informacyjnego w Polsce. Na podstawie jego wyników można ocenić skalę zachodzących w społeczeństwie zmian dotyczących dostępu do sprzętu informacyjno-telekomunikacyjnego i Internetu, rozwoju umiejętności korzystania z nich, wydatków ponoszonych na technologie informacyjno-telekomunikacyjne, korzystania z e-administracji oraz z handlu elektronicznego. W woj. lubelskim w badaniu realizowanym poprzez samospis internetowy oraz drogą wywiadu telefonicznego **wzięło udział 528 osób w 277 gospodarstwach domowych.**

Pytamy cd. Realizacja badań ankietowych

Badanie aktywności ekonomicznej ludności (BAEL) źródło informacji o aktywności zawodowej ludności, rozmiarach i strukturze bezrobocia. Podstawowym celem badania jest uzyskanie danych o wielkości i strukturze zasobów siły roboczej. Jest to badanie stałe, realizowane w cyklu kwartalnym. W 2021 roku na terenie województwa lubelskiego do badania wylosowano **9516 mieszkań**, wypełniono ankiety dla **9803 gospodarstw** domowych zamieszkujących w wylosowanych mieszkaniach oraz przeprowadzono **14 253 wywiadów indywidualnych**.

Badanie cen detalicznych towarów i usług dane o kształtowaniu się poziomów i dynamice cen, służących do obliczenia wskaźnika cen towarów i usług konsumpcyjnych. W 2021 r. ceny detaliczne notowano w 12 największych miastach województwa lubelskiego, w **ponad 2000 punktach handlowych i usługowych**. Notowaniem cen objęto 1113 reprezentantów towarów i usług konsumpcyjnych oraz 219 reprezentantów towarów i usług niekonsumpcyjnych.

Pytamy cd. Realizacja badań ankietowych

Notowania cen targowiskowych ważniejszych produktów rolnych (R-CT), informacje o cenach otrzymywanych przez rolników przy sprzedaży 50 różnorodnych produktów rolnych **na 27 wytypowanych targowiskach** na terenie województwa lubelskiego.

Badanie „Uczestnictwa mieszkańców Polski w podróżach” (PKZ) informacje o krajowych i zagranicznych podróżach członków gospodarstw domowych. Badanie jest prowadzone w cyklu kwartalnym. W województwie lubelskim w każdym kwartale do badania wylosowanych było **1005 mieszkań**. Ankieterzy w ramach badania w 2021 r. zadzwonili łącznie do **17 884 mieszkań**, dla których wypełnili **3 557 ankiet gospodarstw domowych**.

Badanie „Podróże nierezydentów do Polski” (PDP) obejmujące nierezydentów opuszczających Polskę przez zewnętrzną granicę Unii Europejskiej. Uzyskanie informacji na temat wysokości poniesionych wydatków związanych z pobytem w Polsce. Prowadzimy wywiady bezpośrednie na przejściach granicznych. Z powodu epidemii w 2021 roku zrezygnowano z wywiadów bezpośrednich. Ankieterzy zbierali dane nawiązując kontakt z pracownikami punktów usługowo-handlowych, w których cudzoziemcy robili zakupy.

Aktywność Urzędu Statystycznego w Lublinie w 2021 r.:

Pytamy cd. Realizacja badań ankietowych (np. co dwa, trzy, cztery, pięć, osiem lat):

Badanie ZD-H „Sytuacja na rynku pracy migrantów i ich potomków” – badanie modułowe do BAEL, realizowane co 8 lat. Jego celem jest opracowanie na potrzeby krajowe i międzynarodowe danych dotyczących sytuacji migrantów i ich potomków na rynku pracy. Wyniki badania służą również do wyodrębnienia drugiej generacji imigrantów (dzieci imigrantów, które urodziły się w Polsce) i określenia jej liczebności, charakterystyki demograficzno-społecznej i sytuacji na rynku pracy. W woj. lubelskim **przeprowadzono 2528 wywiadów indywidualnych.**

Badanie DS-50 „Ochrona zdrowia w gospodarstwach domowych” – badanie modułowe do badania Budżetów gospodarstw domowych realizowane co 3-4 lata. Pozyskanie informacji na temat potrzeb, korzystania i możliwości korzystania przez ludność z usług i świadczeń zdrowotnych oraz o wydatkach poniesionych przez gospodarstwa domowe na zdrowie i ochronę zdrowia.

Badanie DS-52 „Uczestnictwo w sporcie i rekreacji ruchowej” – badanie modułowe do badania Budżetów gospodarstw domowych realizowane co 4 lata. Charakter i stopień uczestnictwa gospodarstw domowych i ich członków w sporcie i rekreacji ruchowej.

Pytamy cd. Realizacja badań rolniczych

W 2021 r. w badaniach rolnych zostało przebadanych **5506 respondentów** realizowane były 3 badania:

- ankieta koniunktury w gospodarstwie rolnym (AK-R);
- badanie pogłowia bydła, owiec i drobiu oraz produkcji zwierzęcej (R-ZW-B);
- badanie pogłowia świń oraz produkcji żywca wieprzowego (R-ZW-S).

Oprócz badań prowadzone są również szacunki rolne i ogrodnicze opracowywane przez rzeczoznawców rolnych i ogrodniczych we wszystkich gminach województwa lubelskiego oraz przez rzeczoznawców wojewódzkich.

Aktywność Urzędu Statystycznego w Lublinie w 2021 r.:

Pytamy cd. Narodowy Spis Powszechny Ludności i Mieszkań

NSP 2021 był największym i najważniejszym badaniem zrealizowanym przez statystykę publiczną w 2021 r. Trwał od 1 kwietnia do 30 września. Celem spisu było zgromadzenie szczegółowych informacji o liczbie ludności, jej rozmieszczeniu przestrzennym oraz strukturze demograficzno-społecznej i ekonomicznej oraz gospodarstwach domowych i rodzinom. Spisowi ludności towarzyszył spis mieszkań i budynków.

W województwie lubelskim spisane zostały **1 883 743 osoby** oraz **656 464 mieszkania**, z tego:

865 588 osób i 317 451 mieszkań metodą **samospisu internetowego**,
213 637 osób i 90 929 mieszkań metodą **wywiadu telefonicznego**,
804 482 osoby i 248 084 mieszkań metodą **wywiadu bezpośredniego**.

Aktywność Urzędu Statystycznego w Lublinie w 2021 r.:

Badamy

1. Realizacja badań z zakresu statystyki gospodarki mieszkaniowej i komunalnej, w tym działalności związanej z obsługą nieruchomości:

- **Zasoby mieszkaniowe** – opracowanie roczne, którego celem jest dostarczenie informacji o sytuacji mieszkaniowej i stanie zasobów mieszkaniowych, ich charakterystyki i warunkach mieszkaniowych pozwalających na ocenę zmian w obszarze gospodarki mieszkaniowej oraz kosztach utrzymania zasobów lokalowych. Badaniem zostały objęte **34 574 jednostki sprawozdawcze** w całym kraju, w tym **1 802 z województwa lubelskiego**.
- **Obrót nieruchomościami** – opracowanie kwartalne, którego celem jest pozyskanie informacji o transakcjach kupna/sprzedaży nieruchomości według ich struktury rodzajowej i przestrzennej. Dane do opracowania pozyskiwane są z Rejestru Cen i Wartości Nieruchomości prowadzonego przez starostów oraz systemu informacyjnego Ministerstwa Sprawiedliwości w zakresie danych o liczbie zawartych aktów notarialnych.

Aktywność Urzędu Statystycznego w Lublinie w 2021 r.:

Badamy cd.

- **Bilans zasobów mieszkaniowych** – opracowanie roczne, wtórnie wykorzystujące dane z opracowań ubytków i przyrostów zasobów mieszkaniowych. Wynikiem badania jest opracowanie wskaźników dotyczących warunków mieszkaniowych, w tym w zakresie zaludnienia i standardu wyposażenia mieszkań w instalacje sanitarno-techniczne.
- **Wskaźnik zwodociągowania i skanalizowania** – opracowanie roczne, w którym wykorzystywane są dane z opracowań: w zakresie wodociągów i kanalizacji, bilansów ludności oraz wskaźników charakteryzujących zasoby mieszkaniowe. Głównym celem opracowywania wskaźników jest monitorowanie wypełniania zobowiązań przyjętych wobec Unii Europejskiej w zakresie ochrony środowiska oraz potrzeb inwestycyjnych gmin.

Aktywność Urzędu Statystycznego w Lublinie w 2021 r.:

Badamy cd.

- **Odpady komunalne** – opracowanie roczne, którego celem jest pozyskanie informacji pozwalających na ocenę wielkości zebranych (wytworzonych) i przeznaczonych do przetworzenia odpadów komunalnych. Badaniem objęto **1 509 jednostek** z obszaru kraju, w tym 106 z województwa lubelskiego.
- **Stan i eksploatacja sieci wodociągowej i kanalizacyjnej** – opracowanie roczne, którego celem jest pozyskanie informacji pozwalających na ocenę zmian w infrastrukturze komunalnej wodociągów i kanalizacji. Badaniem objętych zostało **2 779 jednostek** w Polsce, w tym 246 z województwa lubelskiego.

Aktywność Urzędu Statystycznego w Lublinie w 2021 r.:

Badamy cd.

2. Realizacja badań z zakresu statystyki budownictwa

Badanie produkcji budowlano-montażowej oraz kosztów w układzie kalkulacyjnym, które dostarcza danych o poziomie, dynamice, strukturze obiektowej i rozmieszczeniu terytorialnym (w kraju i poza granicami kraju) robót budowlano-montażowych. W ramach tego badania realizowane są dwa opracowania roczne:

- **B-01** – sprawozdanie o sprzedaży produkcji budowlano-montażowej przedsiębiorstw budowlanych;
- **B-02** – sprawozdanie o sprzedaży produkcji budowlano-montażowej przedsiębiorstw niebudowlanych.

Badamy cd.

2. Realizacja badań z zakresu statystyki budownictwa

Badanie wydanych pozwoleń na budowę i zgłoszeń z projektem budowlanym budowy obiektów budowlanych oraz efektów działalności budowlanej. W ramach tego badania realizowane są opracowania miesięczne i kwartalne:

- **B-05** – sprawozdanie o wydanych pozwoleniach na budowę i zgłoszeniach z projektem budowlanym budowy obiektów budowlanych;
- **B-06** – meldunek o budownictwie mieszkaniowym;
- **B-07** – sprawozdanie o budynkach mieszkalnych i mieszkaniach w budynkach niemieszkalnych oddanych do użytkowania;
- **B-08** – sprawozdanie o budynkach niemieszkalnych, zbiorowego zamieszkania oraz domach letnich oddanych do użytkowania;
- **WINS** – wykaz inwestorów (innych niż indywidualni – realizujący budynki mieszkalne na własne potrzeby – oraz fundacje, kościoły i związki wyznaniowe), którzy oddali do użytkowania nowe budynki mieszkalne;
- **B-09** – sprawozdanie o nakładach na budowę nowych budynków mieszkalnych oddanych do użytkowania.

Badamy cd.

2. Realizacja badań z zakresu statystyki budownictwa

Na podstawie porozumienia pomiędzy Ministrem Finansów, Funduszy i Polityki Regionalnej a Prezesem Głównego Urzędu Statystycznego, Urząd Statystyczny w Lublinie opracował i przeprowadził **badanie pilotażowe dotyczące dostępności podmiotów publicznych dla osób ze szczególnymi potrzebami**.

Pracownicy Ośrodka Statystyki Budownictwa uczestniczyli w projekcie „**System monitorowania usług publicznych – wdrożenie SMUP**”, realizowanym w ramach Programu Operacyjnego Wiedza Edukacja Rozwój 2014-2020, biorąc udział w pracach Tematycznej Grupy Roboczej „Inwestycje i budownictwo”.

Aktywność Urzędu Statystycznego w Lublinie w 2021 r.:

Publikujemy

Publikacje z Planu Wydawniczego US Lublin:

- liczba informacji sygnałnych według liczby tytułów **24**; według liczby edycji **41**
- liczba publikacji **9**

W ramach specjalizacji Urzędu oraz zgodnie z Planem Wydawniczym GUS Ośrodek Statystyki Budownictwa opracowuje w wersji elektronicznej publikacje analityczne oraz informacje sygnałne o zasięgu ogólnopolskim.

W 2021 r. zostały przygotowane i opublikowane:

„Produkcja budowlano-montażowa w 2020 r.” oraz „Efekty działalności budowlanej w 2020 r.”.

W cyklu miesięcznym przygotowywane były informacje sygnałne „Budownictwo mieszkaniowe” oraz „Dynamika produkcji budowlano-montażowej”, a w cyklu kwartalnym – „Budownictwo”.

Aktywność Urzędu Statystycznego w Lublinie w 2021 r.:

Publikujemy cd.



strona <https://lublin.stat.gov.pl/>

liczba 228 527 odsłon; 91 542 użytkowników.



https://twitter.com/Lublin_STAT

Twitter w 2021 r. - blisko 500 tweetów.



<https://www.facebook.com/UrządStatystycznyLublin/>

od lipca 2020 roku US dołączył do grona użytkowników Facebook'a.
W 2021 roku - 444 wpisy.

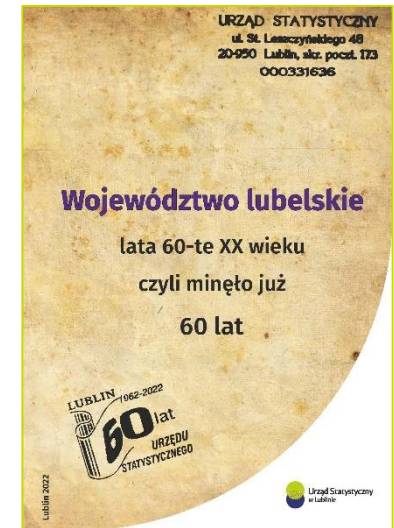

Aktywność Urzędu Statystycznego w Lublinie w 2021 r.:

Informujemy

Dysponujemy bogatym zbiorem publikacji statystycznych, liczącym **ok. 22 tysiące tytułów**, które nieodpłatnie udostępniane są na miejscu wszystkim zainteresowanym.

W 2021 roku **informacje statystyczne**, w różnej formie, **udostępniono** łącznie ponad **14,4 tys. odbiorców**, w tym ponad 13,5 tys. drogą telefoniczną.

Bezpośrednio w Informatoriach, z danych statystycznych zawartych w wydawnictwach GUS i US w Lublinie, w materiałach niepublikowanych oraz w bankach i bazach danych skorzystało **741 osób**.

Najwięcej udzielonych informacji dotyczyło stosowanych klasyfikacji, prowadzonych rejestrów, zagadnień ludnościowych i procesów demograficznych, rynku pracy i wynagrodzeń.

Informujemy cd.

Aktywność Urzędu Statystycznego w Lublinie w 2021 r.:

W 2021 r. pracownicy Urzędu udzielili dziennikarzom prasy i rozgłośni radiowo-telewizyjnych **218 wywiadów** dotyczących głównie sytuacji społeczno-gospodarczej województwa lubelskiego, demografii, rynku pracy oraz Narodowego Spisu Powszechnego Ludności i Mieszkań 2021.

Na łamach prasy lokalnej, w rozgłoszeniach radiowych i telewizji ukazały się **603 materiały**, w których wykorzystywane były dane statystyczne statystyki publicznej.

Aktywność Urzędu Statystycznego w Lublinie w 2021 r.:

Edukujemy

Nasze działania edukacyjne skierowane są do:
dzieci, młodzieży, studentów i dorosłych:

Konkursy

Olimpiada Statystyczna

Konkurs statystyczno – demograficzny Sigma²

Warsztaty

Szkolenia

Wykłady



Współpracujemy

Aktywność Urzędu Statystycznego w Lublinie w 2021 r.:

WSPÓŁPRACA MIĘDZYNARODOWA

- współpraca transgraniczna między innymi z Głównymi Urzędami Statystycznymi Obwodu Wołyńskiego w Łucku i Obwodu Lwowskiego we Lwowie (Ukraina). Ponadto uczestniczymy w pracach przy zasileniu danymi Transgranicznego Banku Danych Statystycznych prowadzonego przez Główny Urząd Statystyczny Obwodu Lwowskiego we Lwowie,
- współpraca z Urzędem Statystycznym Unii Europejskiej (Eurostat) w ramach Grupy Roboczej ds. Statystyki odpadów.

WSPÓŁPRACA Z ORGANAMI ADMINISTRACJI RZĄDOWEJ, JEDNOSTKAMI SAMORZĄDU TERYTORIALNEGO ORAZ INNYMI ORGANIZACJAMI

Pomagamy

#SolidarnizUkrainą

60 lat

Urzędu Statystycznego w Lublinie



1962-2022

15 lutego 1962 r.
ustawa o organizacji statystyki
państwowej (Dz.U.Nr.10 z 1962 r.)

21 marca 1962 r.
utworzenie Wojewódzkiego
Urzędu Statystycznego w Lublinie
z siedzibą przy ul. Spokojnej 7
(dawna 22 lipca)

grudzień 1962 r.
wydanie Rocznika Statystycznego
Województwa Lubelskiego
przez WUS w Lublinie

lublin.stat.gov.pl

Dziękujemy:

Mieszkańcom, Przedsiębiorcom i Instytucjom

za pomoc w realizacji
naszej misji 😊

Dla nas

„Liczy się każdy” niezmiennie od 60 lat!

Urząd Statystyczny w Lublinie

ul. Stanisława Leszczyńskiego 48
20-068 Lublin

tel.: (81) 533 20 51
e-mail: sekretariatUSlub@stat.gov.pl
lublin.stat.gov.pl